

第6回定例記者懇談会 次第

日時：令和5年9月29日（金）午後3時～

場所：岩滝保健センター 2階 会議室

1 開 会

2 町長からの報告

- (1) 野田川地域認定こども園の整備について (資料1)
- (2) 「予約型乗合交通」実証運行の開始について (資料2)
- (3) 京都橘大学との連携・協力に関する覚書の締結式について (資料3)
- (4) 「ちょこっとリユース」事業について (資料4)
- (5) 防災訓練および防災フェアの開催について (資料5)
- (6) 地域安全パレードの開催について (資料6)
- (7) 123号鉄道院蒸気機関車生誕150年イベントの開催について (資料7)
- (8) 第12回与謝野町蕪村顕彰全国俳句大会の俳句作品の募集結果について (資料8)
- (9) 国重要文化財「大風呂南1号墓出土品」の特別展示について (資料9)
- (10) 与謝野町戦没者追悼式の挙行について (資料10)
- (11) その他情報提供

3 閉 会

Press Release

報道各社 御中



令和 5 年 9 月 2 9 日
与 謝 野 町

野田川地域認定こども園の整備について ～整備計画地の方針を公表～

与謝野町では、野田川地域に建設予定の認定こども園新園舎の整備について、現在、野田川地域で運営している3園（のだがわこども園、山田保育所、石川保育所）のいずれかを活用した新園舎整備を検討してまいりました。

この度、整備計画地を以下のとおり決定しましたのでお知らせします。

なお、令和5年9月定例議会で、議員および住民に向け公表済みです。

1. 整備計画地

与謝野町立石川保育所およびその周辺地

2. 選定の経過

令和5年3月29日、与謝野町公共施設等マネジメント推進委員会の第1次答申において、野田川地域の現在のこども園・保育所のすべての園舎は老朽化が著しく、子ども達の就学前教育・保育に必要な施設環境の整備や、地域間格差の解消が求められていること、加えて保護者の働き方の変化等、時代に対応した保育サービスが求められていること等の理由から、野田川地域認定こども園の新園舎整備は急務であるとの方向性が示されました。

これを受け、まちづくり及び行政改革推進本部（まちづくり本部会）に「子育て施設検討部会」を設置し、子ども・子育て会議での審議や保護者アンケートを踏まえ、町の考え方をまとめ、改めて与謝野町公共施設マネジメント推進委員会に町の考え方を示しております。町の考え方については、町ホームページにも掲載しております。

今後、整備計画（案）に基づき、保護者会、未来の利用者、区長会、地域住民、町議会等広く合意形成を図った上で、新たに野田川地域認定こども園整備の基本構想となる整備計画を令和6年3月を目途に策定することとしております。

なお、令和5年9月定例議会での野田川地域認定こども園に係る一般質問の答弁において、議員及び住民に対し、野田川地域認定こども園の整備計画地についての町の方針を公表しております。

問い合わせ先

子育て応援課 子ども応援係

担当：小西

電話：0772-43-9024

Press Release

報道各社 御中



令和 5 年 9 月 2 9 日
与 謝 野 町

**新たな地域交通「予約型乗合交通」の
実証運行を 10 月 2 日（月）から開始します
～ 9 月 2 8 日（木）から電話予約・スマホアプリ予約受付開始 ～**

与謝野町では、町営バス（コミュニティバスひまわり）の一部路線を再編し、令和 5 年 10 月 2 日（月）から開始する野田川地域と桑飼地域における新たな地域交通「予約型乗合交通」の実証運行に併せて、スマートフォンから予約できるアプリをリリースし、9 月 2 8 日（木）から電話予約とアプリ予約の受付を開始していますのでお知らせします。

行政、地域、交通事業者、システム業者のほか、地域の商工業者にも本事業に参画いただき、地域一帯となり、利用者の利便性の向上を目指すとともに、持続可能な交通体系の維持確保に努めていきます。

1. 実証運行の概要について

- | | |
|------------|--|
| (1) 実施期間 | 令和 5 年 10 月 2 日（月）～令和 6 年 3 月 3 1 日（日） |
| (2) 実施主体 | 与謝野で織りなす「おでかけ環境」共創プラットフォーム（与謝野町、日本交通株式会社、桑飼地区支え合い交通運営協議会、丹後海陸交通株式会社、与謝野町商工会、くすぐるカード会、協同組合加悦谷ショッピングセンター、株式会社にしがき、株式会社さとう） |
| (3) 運行主体 | ①野田川地域：日本交通株式会社
②桑飼地域：桑飼地区支え合い交通運営協議会 |
| (4) システム業者 | SWAT Mobility Japan 株式会社 |
| (5) 運賃 | 大人：300 円／小人：150 円／幼児：無料
※身体障害者手帳、療育手帳、及び精神障害者手帳所持者、並びにその介護者（1 人）は半額 |
| (6) 使用車両 | ①野田川地域：タクシー車両（セダン）
②桑飼地域：軽自動車両 |
| (7) 乗降場所 | 175 ヵ所（令和 5 年 9 月 2 8 日現在） |
| (8) 利用方法 | ①電話予約（受付時間：平日 午前 9 時～午後 5 時）
専用ダイヤルにて受付 TEL：050-1808-4384
②スマホアプリ予約（24 時間 365 日受付可） |
| (9) 予約受付 | ①野田川地域：1 週間前から当日のダイヤ 1 時間前まで
②桑飼地域：1 週間前から前日まで |

Press Release

報道各社 御中



令和 5 年 9 月 2 9 日
与 謝 野 町

(10) 運行エリア・運行ルート等

地域	エリア	地区	運行曜日	運行時間
野田川地域	岩屋・市場エリア	岩屋、幾地	月・水・金	午前9時 ～午後5時
	山田エリア	上山田、下山田		
	石川エリア	石川	火・木・土	
桑飼地域	桑飼エリア	温江、明石、香河	月～土	
共通地域	市街地エリアA	加悦、算所、三河内、四辻	月～土	
	市街地エリアB	上山田、石川	月～土	
運行ルート				
岩屋・市場エリア、桑飼エリア ⇔ 市街地エリアA 石川エリア ⇔ 市街地エリアA・市街地エリアB 山田エリア ⇔ 市街地エリアB				
※市街地エリア：交通結節点、商店、医院、金融機関等が所在するエリア				

2. スマホアプリについて

- 利用者には、「よさの乗合交通」アプリをダウンロード（「App Store」または「Google Play」）していただき、基本情報を入力して登録いただきます。
- 予約の際は、氏名・乗降場所・希望日時・乗車人数などを入力していただきます。

よさの乗合交通
アプリリンク



アプリ登録画面



予約画面

問い合わせ先

企画財政課 企画政策係

担当：松本・本田

電話：0772-43-9015

スマホアプリ予約

24時間365日
受付可能!!



- QRコード
- ① 左記から「よさの乗合交通」アプリをダウンロード
 - ② 基本情報を入力して登録
 - ③ 予約情報（氏名・乗降場所・希望日時・乗車人数など）を入力

運賃表

大人（中学生以上） 300円
 小人（小学生） 150円
 幼児（未就学児） 無料

※身体障害者手帳、療育手帳、精神障害者手帳所持者、その介護者（1人）は半額

乗車方法

- ① 予約した乗降場で車両をお待ちください
- ② 降車の際に乗務員に所定の運賃をお支払いください

運行ダイヤ

※日曜・祝祭日・年末年始（12/30-1/3）は運休

エリア	岩屋・市場	山田	石川	桑飼
運行日	月・水・金		火・木・土	月～土
行き (往路)	① 09:05発 ② 10:05発 ④ 13:05発	① 09:35発 ② 10:35発 ④ 13:35発	① 09:10発 ④ 11:50発 ⑤ 14:10発	① 09:00発 ② 10:00発 ③ 11:00発 ④ 13:00発
帰り (復路)	③ 11:10発 ⑤ 14:10発 ⑥ 15:10発 ⑦ 16:10発	③ 11:45発 ⑤ 14:45発 ⑥ 15:45発 ⑦ 16:45発	② 10:00発 ③ 11:00発 ⑥ 15:00発 ⑦ 16:00発	⑤ 14:00発 ⑥ 15:00発 ⑦ 16:00発 ※行き帰りを定めない

お問合せ先：与謝野町役場 企画財政課 TEL.0772-43-9015

令和5年10月2日運行開始!

よさの乗合交通 ご利用ガイド



「よさの乗合交通」とは、利用者の予約に応じて運行する予約型乗合交通です。ご利用には必ず予約が必要となります。本ガイドにもとづきお気軽にご利用ください。

よさの乗合交通予約センター

050-1808-4384

予約受付時間 平日 9:00-17:00

予約できる期間 1週間前から前日まで
(野田川地域は当日ダイヤ1時間前まで)

電話予約

予約時に伝えること

- ① お名前
- ② 予約希望日時
- ③ 乗る場所・降りる場所
- ④ 同乗者の有無

予約のポイント

前日までに予約する

野田川地域は1時間前まで予約できますが、状況により予約できない場合もありますので、早めの予約がおすすめです。

帰りも予約する

帰りもご利用になる場合は、行きの予約時に、帰りの予約もしておくとお安心してお出かけできます。

よさの乗合交通乗降場一覧 (令和5年9月27日現在)

③岩屋・市場エリア

市街地エリアA 【③⑤⑥共通エリア】

岩屋・市場エリア	
No.	乗降場名称
101	岩屋上
102	岩屋上地会館
103	岩屋上地会館南
104	阿知江磯部神社
105	岩屋上地駐車場
106	奥地屋台小屋
107	愛宕山下
109	岩屋下地会館
110	岩屋下地10組
111	岩屋川線上
112	岩屋川線中
113	西林寺
114	岩屋公民館
115	西林地中
116	西林地会館
117	西林地下
118	西林地13組
119	トウド山
120	中村神社前
121	さんさんパーク前
122	府営住宅幾地団地
123	平地
124	福井商店
125	幾地口バス停下
126	幾地公民館
127	養原院横
128	のだがわこども園
129	幾地202組

市街地エリアA	
No.	乗降場名称
701	加悦庁舎
702	加悦地域公民館
703	にしがき加悦店
705	算所縄手
706	算所公民館下
707	三河内郵便局前バス停
708	ウイル
710	フレッシュバザール野田川店
711	ココカラファイン与謝野町店
712	ローソン与謝野町加悦店
714	野田川庁舎
716	四辻
717	JA京都野田川支店
718	与謝野町商工会館
719	野田川わーくぱる

④山田エリア

市街地エリアB 【④⑤共通エリア】

市街地エリアB	
No.	乗降場名称
801	不二家丹後与謝店
802	ジャパン野田川店
803	ゴダイドラッグ野田川店
804	野田川丹海
805	三光園
806	餃子の王将与謝野店
807	服部産業
808	にしがき石川店
809	まるぜん書店
810	KARAOKE & Amusement S
811	フレッシュバザール与謝野石川店
813	スーパードーム野田川店前
814	ファミリーマート与謝天橋立インター店

山田エリア	
No.	乗降場名称
201	上山田バス停下
202	丸中モータース商会横
203	竹林横
204	上山田公民館下バス停下
205	上山田変電所前
206	上山田変電所横
207	水戸谷バス停(峰山線)上
208	水戸谷バス停(与謝線)下
209	ウィズユー
210	第3分団消防車庫
211	下山田2-1組
212	下山田1-1組
213	谷川宮/下線/下山田横道線交差点
215	どさんこ大将マリモ
216	下山田8組
217	下山田12組
218	下山田公民館
219	与謝野駅
220	糸井会計事務所前
221	町営住宅下山田団地前
222	下山田バス停下
223	向陽台下
224	フォレストタウン下山田
225	畔本線
226	堂谷橋バス停下

⑤石川エリア

石川エリア	
No.	乗降場名称
301	谷田
302	大宮上
303	大宮会館
304	大宮
305	下寺岡
306	川上上
307	川上公民館
308	川上口
309	石川上地公民館
310	豊口橋
311	石川診療所
312	第4分団消防車庫
313	石川農構センター
314	亀山公民館下
315	亀山
316	コムリハード&グリーン与謝野店
317	ケーズデンキ与謝野店前
319	あたご田
320	石川小学校前
321	石川保育所
322	石川郵便局横
323	石川下地
324	石川下地公民館
325	物部神社上
326	堂谷公民館

桑飼エリア			
No.	乗降場名称	No.	乗降場名称
401	かや山の家	501	慈徳院下
402	虫本上	502	与謝の園下
403	虫本公民館	503	日産公民館
404	虫本中	504	古墳公園
405	虫本下	505	日産上
406	旧配水池	506	日吉ヶ丘
407	大虫神社鳥居前	507	つばきこども園下
408	奥手下	508	棒賀
409	奥手中	509	棒賀旧新町
410	奥手上	510	明石公民館
411	湯ノ谷	511	ZIP CAFE
412	尾上上	512	大代花
413	尾上団地	513	大代
414	尾上下	514	旧明石公民館
415	尾上橋	515	大代会館
416	川向上	516	倉ヶ崎
417	本村地蔵	517	和田
418	百合上	518	ゴダイドラッグ加悦店
419	百合	519	府営住宅明石団地西
420	常栖寺下	520	府営住宅明石団地東
421	川向下	521	西橋
422	ポンプ車庫前	522	庄ヶ崎嶋
423	松谷	523	庄ヶ崎地蔵
424	小森谷上	524	庄ヶ崎
425	旧バス停前	525	庄ヶ崎公民館
426	温江公民館	526	玉峠
427	小森谷下	601	慈雲寺下
428	小虫神社下	602	丈見橋上
429	尾作	603	一之坂
430	谷垣上	604	香河作業所前
431	谷垣防火水槽	605	丸山
432	谷垣下	606	日晩寺中
433	門出上	607	日晩寺下
434	門出中	608	日晩寺下石碑前
435	門出下		
436	上ヶ石		
437	あつえ彩菜館		

⑥桑飼エリア

Press Release

報道各社 御中

資料 3



令和5年9月29日
与謝野町

与謝野町と京都橘大学は連携・協力に関する覚書を締結します

与謝野町と京都橘大学（所在地：京都市山科区）は、相互の人的、知的および物的資源を有効に活用し、地域社会の活性化と振興、および人材育成に寄与することを目的として、このたび連携・協力に関する覚書を締結します。

与謝野町と京都橘大学は、従来より、与謝野町の産業振興やまちづくりに関して連携・協力をすすめてきました。とくに近年では、京都橘大学の学生も調査員として参画して与謝野町の地域経済分析のための調査活動を行い、それは「与謝野町地域経済分析調査報告書（2022年3月）」にまとめられました。この調査結果は、与謝野町における産業振興政策策定の基礎資料となっており、また与謝野町中小企業振興基本条例改正のための理論的支柱としても活用されています。

与謝野町と京都橘大学は、今回の覚書締結により、これまでの連携・協力関係をさらにすすめ、地域社会の活性化と振興、および人材育成に寄与することをめざします。

つきましては、以下のとおりの締結式を開催しますのでお知らせします。

- | | | |
|--------|--------------------|--------------|
| 1. 日時 | 令和5年10月16日（月） | 12時30分～ |
| 2. 場所 | 京都橘大学 アカデミックリンクス2階 | 会議室1（京都市山科区） |
| 3. 出席者 | 与謝野町 町長 | 山添 藤真 |
| | 産業観光課 課長 | 市田 桂一 |
| | 京都橘大学 学長 | 日比野 英子 |
| | 地域連携センター長 | 岡田 知弘 |
| | 法人事務局長 | 足立 好弘 |
| | 学術事務部長 | 中村 敬仁 |

4. 次第

- (1) 開会の辞
- (2) 出席者紹介
- (3) 与謝野町長挨拶
- (4) 京都橘大学長挨拶
- (5) 覚書概要説明
- (6) 覚書調印
- (7) 閉会の辞
- (8) 記念撮影
- (9) 質疑応答

【お問い合わせ先】

与謝野町産業観光課（担当：井上）

TEL：0772-43-9012（直通）

Mail：sangyokanko@town.yosano.lg.jp

京都橘大学広報課

TEL：075-574-4112（直通）

Mail：pub@tachibana-u.ac.jp

Press Release

報道各社 御中

令和 5 年 9 月 2 9 日
与 謝 野 町**与謝野町リユース事業「ちょこっとリユース」を実施します
～使わなくなったものが誰かの役立つものに～**

与謝野町では、一昨年、宮津市と共同宣言した気候非常事態宣言の取り組みの一環として、町内ご家庭のまだ使える不用品がごみとして排出されるのではなく、再使用（リユース）されることで、ごみ量を削減するとともに資源循環型社会への転換に向け、町民のライフスタイルを見直し、社会生活や産業活動における省エネルギーの推進を図るため、与謝野町リユース事業「ちょこっとリユース」を実施します。

取材いただける場合は、お手数ですが下記の問い合わせ先までご連絡をお願いします。

1. 日時

令和 5 年 1 0 月 2 0 日（金）～ 2 9 日（日）の 1 0 日間
いずれも、午前 1 0 時～午後 3 時

2. 場所

旧与謝小学校 体育館（住所：与謝野町字滝 4 6 8 番地）

3. 取り扱い品目

取り扱うリユース品は、食器類・衣類・玩具・楽器・工具・家具類（大型でないもの）です。詳細は、チラシおよび持込基準をご確認ください。

4. その他

町外の方は持ち帰りのみしかできません（持ち込み不可）。

また、最終日（10月29日(日)）は、町内の方も持ち帰りのみしかできません。

<昨年度の様子>

**問い合わせ先**

農林環境課 地球温暖化対策室

担当：糸井

電話：0772-43-9023

「ちょこっとリユース」のお知らせ

～使わなくなったものが誰かの役立つものに～



「自分はもういらないけど、まだ十分に使えるもの」をお持ち込みください。

ゴミを削減するためリユース品の**無料**交換を行います。

品物の持ち込み、持ち帰りにお越しくささい

- ❖ 持ち込みのみ、持ち帰りのみでも参加できます。
- ❖ 品物の返品はできません。
- ❖ 品物は汚れや不良の場合があることをご了承ください。
- ❖ 不都合や事故等が生じてても町は一切の責任を負いません。

令和5年

10/20(金) ~ 10/29(日) 10:00 ▶ 15:00

会場

旧与謝小学校 体育館

所在地 与謝野町字滝468



最終日の10/29(日)は持ち込みは出来ず、**持ち帰りのみ**の日となりますのでご了承ください。

会場(体育館)では品物の計測のため多少お時間をいただく場合があります。



— お問い合わせ —

与謝野町農林環境課
地球温暖化対策室

☎ 0772-43-9023

- 8 -

注意事項が裏面にあります

持ち込みできるもの

 <h2>食器・キッチン用品</h2>  <p>割れ、欠け、ひびのないもの カビ・サビがないもの</p> <p>食器、コップ、スプーン、フォーク、鍋、フライパン、やかん、調理器具等</p>	 <h2>工具</h2>  <p>腐食、変形していないもの サビや汚れ、非通電も持ち込み可能</p> <p>手工具、電動工具（インパクトドライバー、電動ドリル、サンダー、グラインダー等）、草刈り機、道具箱等</p>
 <h2>家具・インテリア</h2>  <p>部品が揃っているもの 傷・破損・カビ・汚れがないもの</p> <p>タンス、チェスト、カラーボックス、テーブル、イス、ソファ、本棚、食器棚、照明器具、ベッド、置物、置時計、掛け時計等</p> <p> 大人が一人で持ち込める程度の家具とします</p>	 <h2>おもちゃ</h2>  <p>部品が揃っているもの 分解していないもの</p> <p>ゲーム機、ゲームソフト、フィギュア、ミニカー、プラレール、ぬいぐるみ、知育玩具、乗用玩具等</p>
 <h2>雑貨</h2>  <p>再使用可能なもの カビ、サビ、破損がないもの</p> <p>アクセサリ、腕時計、鞆、財布、ベルト、帽子、スポーツ用品、楽器、アウトドア用品、ガーデニング用品等</p>	 <h2>衣類・ファッション雑貨</h2>  <p>きれいなもの やぶれ、シミ、過度な毛玉のないもの</p> <p>衣類、アクセサリ、腕時計、カバン、財布、ベルト、帽子、サングラス、ネクタイ、メガネ、髪飾り</p> <p> 靴、肌着、靴下、着物、水着、制服、体操着、ユニフォームは受付できません</p>

持ち込みできないもの

- | | |
|---------|---------------------------------------|
| 家電製品 | 冷蔵庫、冷凍庫、洗濯機、エアコン、テレビ(ブラウン管、液晶、プラズマ)など |
| 蛍光灯・電池類 | 蛍光灯・乾電池、バッテリー・バッテリー内蔵機器など |
| 個人情報機器 | パソコン、携帯電話、スマートフォン、タブレットなど |
| 危険物等 | 危険物類(油類、火薬類の発火物、燃料缶)、土類、がれき、液体など |



注意点

- ①まだ十分に使えるそうですか？
- ②壊れや破れ、欠品、ひどい汚れやカビはありませんか。
- ③持ち込みできるものか再度ご確認ください。

 「次の人がそのまま使えて、使うのに不自由しないもの」をお持ちください。



リユース品には次に使う方がいらっやいます。

お持ち込み基準
詳細はこちら



持ち込み基準

リユース品回収・交換会



食器・キッチン用品



工具



家具・インテリア



ゲーム・玩具



雑貨・その他



衣類

食器・キッチン用品

- ・皿
- ・茶碗
- ・コップ
- ・スプーン
- ・フォーク
- ・金属製の箸
- ・その他の食器

- ・漆器
- ・包丁
- ・鍋
- ・フライパン
- ・やかん
- ・その他の調理器具



- ・綺麗なもの
- ・使用感が目立たないもの
- ・洗えば落ちる汚れは可
- ・破損, 欠け, ヒビが無いもの

持ち込みできる



- ・割れている、欠けている
- ・破損している
- ・亀裂がある
- ・ひどい汚れがある
(茶渋, 落ちそうにない水垢, 退色等)
- ・木製でかびがはえている
- ・さびている

持ち込みできない

工具

■手工具

- ・トンカチ
- ・のこぎり
- ・くわ
- ・かま
- ・剪定ばさみ
- ・ドライバー

■電動工具

- ・電動のこぎり
- ・インパクトドライバー
- ・電動ドリル
- ・サンダー
- ・グラインダー
- ・草刈り機
- ・工具箱



- ・基本的に全て持ち込み可
- ・サビや汚れがあっても可
- ・非通電でも可
- ・コードが切れていても可

持ち込みできる



- ・腐食している
- ・変形している
- ・分解されている

持ち込みできない

家具・インテリア

- ・タンス
- ・チェスト
- ・テーブル
- ・イス
- ・ソファ
- ・本棚

- ・鏡台
- ・食器棚
- ・照明器具
- ・置物
- ・置時計
- ・掛け時計



- ・部品が揃っているもの
 - ・綺麗なもの
 - ・タンスは古いものも可
 - ・一人で持ち運びができる
- 程度の大きさのもの

持ち込みできる



- ・欠品がある
- ・目立つ傷や破損がある
- ・カビ、汚れがある
- ・サビがひどい(多少は可)
- ・色褪せている
- ・一人では持ち運びできない

持ち込みできない

ゲーム・玩具

- ・ゲーム機
- ・ゲームソフト
- ・フィギュア
- ・ミニカー

- ・つみき
- ・ぬいぐるみ
- ・知育玩具
- ・乗用玩具



- ・部品が揃っているもの
- ・分解していないもの
- ・通電は不問

持ち込みできる



- ・欠品がある
- ・破損がある
- ・色褪せがある
- ・破れている
- ・布部分が汚れている

持ち込みできない

雑貨・その他

- ・アクセサリ
- ・腕時計
- ・服飾雑貨
- ・釣具
- ・ヘッドホン
- ・ヘルメット
- ・楽器

- ・スポーツ用品
(バット、ラケット、ボール等)
- ・アウトドア用品
- ・キャンプ用品
- ・ガーデニング用品
- ・壺
- ・置物



- ・再使用可能なもの

持ち込みできる

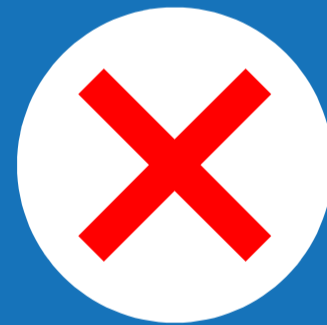

- ・かびている
- ・錆びている
- ・破損がある
- ・劣化している
- ・欠品がある

持ち込みできない

衣類

婦人・紳士・子ども向けの衣類



- ・やぶれがある
- ・しみがある
- ・過度な毛玉がある
- ・肌着
- ・靴下
- ・水着
- ・きもの
- ・学校制服
- ・ユニフォーム
- ・体操着
- ・くつ
- ・スリッパなどの履物

持ち込みできない

Press Release

報道各社 御中



令和 5 年 9 月 2 9 日
与 謝 野 町

与謝野町防災訓練および消防防災フェアを行います ～地震想定訓練とし、消防防災フェアと同日開催～

与謝野町では、住民の防災意識の高揚と防災関係機関の連携強化、防災体制の強化を図ることを目的に、町民を全員対象に令和 5 年度町防災訓練を行います。

本年度は、地震発生時に焦らず行動できるよう、地震発生を想定した訓練内容とし、各自が訓練の中で安全行動を実施します。

また、防災意識の啓発イベントとして、消防防災フェアも同日開催し、会場では地震に関連した各種体験ブースや展示ブースを開設します。

<昨年度の様子>

1. 日時

令和 5 年 1 0 月 2 2 日 (日)

防 災 訓 練 : 午前 9 時 ~ 1 2 時

消防防災フェア : 午前 9 時 4 5 分 ~ 1 1 時 3 0 分

2. 場所

防 災 訓 練 : 各地区で指定された場所

消防防災フェア : 加悦中学校 体育館 (住所 : 与謝野町字加悦 7 3 0 番地)

3. 内容

防 災 訓 練 : 地震発生を想定した避難訓練

①サイレン吹鳴②住民各自が一次避難場所へ避難③隣組から区へ報告

④区から町へ報告⑤区で個別訓練 (該当の区のみ)

消防防災フェア : 起震車体験、煙体験、消火体験、防災カードゲーム など



<昨年度の様子>



問い合わせ先

総務課 防災危機管理対策室

担当 : 小西

電話 : 0 7 7 2 - 4 3 - 9 0 1 1

令和5年10月22日(日)

与謝野町 防災訓練

を行います

～ 町民のみなさまのご参加をお願いします ～

【訓練の流れ】

9:00 地震発生(震度6弱)

- サイレン吹鳴(訓練開始放送)
- 住民各自が一次避難場所へ避難
(隣組ごとの集合場所に参加)
- 避難完了後は各隣組から区へ避難者数
(参集者数)報告

9:45

- 区が個別に訓練実施される場合は参加してください
(※開始時間や内容は区からお知らせがあります)
- 区から町に避難者数(参集者数)を報告
- 加悦中学校体育館を会場に防災体験ブースを開設
します
(※9:45～11:30まで どなたでも参加できます)

12:00 ○町から訓練終了の放送

【訓練の目的】

地震発生時にあせらず行動できるよう、各自が訓練の中で安全行動を実践します。

住民及び区、防災関係機関が一体となった訓練を実施することにより、住民の防災意識の高揚と防災関係機関の連携強化、防災体制の強化を図ることを目的として実施します。

想定は **地震**
与謝野町で震度6弱



加悦中学校体育館で

9月
各戸配布

消防防災フェアを 開催します

10月22日（日）は、加悦中学校体育館を会場として地震に関連した各種体験ブース、展示ブースを開設します。

避難訓練の後には、加悦中学校にもぜひお越しください。

会場：加悦中学校体育館周辺（与謝野町字加悦 730）

日時：令和5年10月22日（日）

9：45～11：30まで

ブース紹介：

- ◆起震車体験
- ◆煙体験
- ◆AED 操作体験
- ◆高所作業車体験
- ◆消火体験
- ◆避難所資機材の展示
- ◆家庭用備蓄資機材の展示
- ◆災害用伝言ダイヤル「171」体験
- ◆防災カードゲーム ほか



協力機関

各区（自主防災組織）、与謝野町消防団、宮津与謝消防署、京都府LPガス協会宮津与謝支部、大槻ポンプ工業 KK、関西電力送配電（株）、NTTフィールドテクノ京都営業所、与謝野町アマチュア無線協議会、防災ママサークル ままもりっこ

地震発生！ その時どうする！？

令和5年10月22日（日）
与謝野町防災訓練（地震想定）

自宅で

緊急地震速報が出た、強い揺れを感じた

地震発生

落ち着いて！
まずは身を守る！

- 頑丈なテーブルの下や家具のないスペースで家具の転倒や落下物から身を守る。



※今回の訓練では、隣組ごとに決めている参集場所に速やかに避難

～こんな場所では～

※外出時に地震が起きた場合の注意点

【路上では】

- ・手荷物などで頭を守り、広い場所に移動する。

【車の運転中は】

- ・スピードを落とし、道路左側に停止する。
- ・揺れがおさまるまでは車外に出ない。

【電車やバスの中では】

- ・停車後に乗務員の指示に従う。

【商業施設では】

- ・あわてて非常口に殺到するとパニック状態になることもあり危険。店員の指示に従って行動する。

【エレベーターの中では】

- ・すべての階のボタンを押し、停止した階で安全を確認して降りる

大きな揺れがおさまったら…

火元を確認！



- 火を使っている場合は強い揺れがおさまってから火の始末
- 出火している場合は消火器などで初期消火

出口の確保・家族や自宅の状況確認

- 避難のための出口を確保するため部屋の窓やドアを開ける。
- 室内を移動するときは、倒れた家具や割れたガラスなどに注意する。
- 家族は無事か、自宅が危険ではないか確認する。

危険と
感じたら避難



- ・家屋倒壊の恐れ、火災の危険が迫る場合は避難所へ避難
- ・津波、土砂災害がある場合は、状況に応じてより安全な場所へ避難
- ・避難する時は、電気のブレーカーを落とし、ガスの元栓を閉める

近所の安全を確認する

- ・わが家の安全を確認したら、隣近所の安否を確認
- ・高齢者世帯など要配慮者の家に声をかける

発行 与謝野町総務課
防災危機管理対策室
電話43-9011

Press Release

報道各社 御中



令和 5 年 9 月 2 9 日
与 謝 野 町

与謝野町地域安全パレードを実施します ～全国地域安全運動期間における防犯啓発事業～

与謝野町防犯推進協議会では、全国地域安全運動期間（10月11日から20日）に地域安全に関する防犯啓発を行い、住民に地域安全の意識を普及させ、犯罪のない明るい町づくりを推進することを目的として、以下のとおり地域安全パレードを実施します。

1. 日時

令和5年10月15日（日）午後1時30分～3時00分

2. 場所

式典場所：野田川グラウンド

パレード経路：与謝野町役場野田川庁舎 ⇒ 野田川グラウンド

※パレード経路詳細は、次ページをご参照ください

3. パレード参加予定者

与謝野町防犯推進協議会委員（約60名）、与謝野町長、与謝野町議会議長、
宮津警察署長、京都府警察音楽隊、カラーガード隊、宮津警察署員

4. 実施内容

与謝野町地域安全パレード		午後1時30分～1時50分
式 典	来賓挨拶	午後1時50分～2時00分
	京都府警察署 音楽隊・カラーガード隊による演奏・演技	午後2時00分～2時30分
	乗馬体験コーナー・警察車両展示等	午後2時00分～3時00分

※パレード後に、野田川グラウンドで式典を開催します。

【雨天の場合】

※雨天時はパレードを中止し、野田川森林公園屋内交流広場で、式典のみを午後1時30分から開催します。

※台風接近等の荒天の場合は、全て中止します。

Press Release

報道各社 御中



令和 5 年 9 月 2 9 日
与 謝 野 町

【与謝野町地域安全パレード経路詳細図】

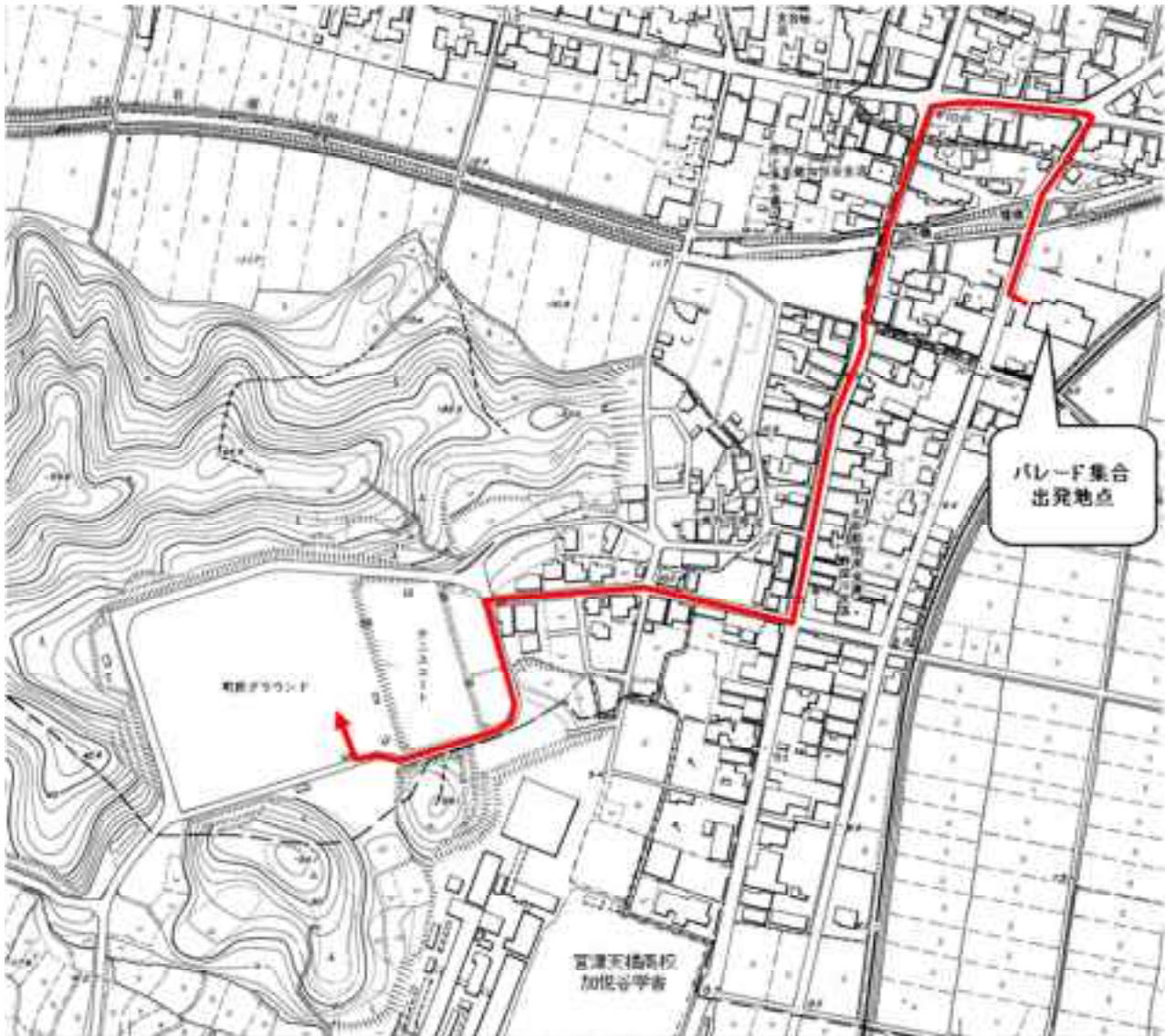

<昨年度の様子>



問い合わせ先

与謝野町防犯推進協議会事務局
(総務課 行政係)

担当：伊達

電話：0772-43-9010

与謝野町地域安全パレード実施要綱

1. 目 的

全国地域安全運動期間（10月11日から20日まで）に、町ぐるみの地域安全パレードを実施して地域安全に関する広報啓発を行い、町内に地域安全の意識を普及させ、もって犯罪のない明るい町づくりを推進しようとするもの。

2. 名 称

与謝野町地域安全パレード

3. 主催者等

- (1) 主 催・・・与謝野町防犯推進協議会
- (2) 共 催・・・京都府宮津警察署
与謝野町

4. 日時・場所

令和5年10月15日（日）午後1時30分～午後3時

内 容		時 間	場 所
パレード		午後1時30分～	野田川庁舎⇒野田川グラウンド
式 典	①防犯推進協議会長あいさつ ②与謝野町長あいさつ ③宮津警察署長あいさつ	午後1時50分～	野田川グラウンド
	音楽隊演奏 カラーガード隊演技	午後2時00分～	
	パトカー展示等 乗馬体験コーナー	午後3時00分まで	

【雨天の場合】 パレード・式典の一部を中止する

内 容		時 間	場 所
式 典	①防犯推進協議会長あいさつ ②与謝野町長あいさつ ③宮津警察署長あいさつ	午後1時30分～	野田川森林公園 (屋内交流施設)
	音楽隊演奏	午後1時45分～	

※1 雨天の判断は、午前7時に決定し関係者へ連絡する

※2 台風等の荒天時は全行事を中止する

5. 参加者等

与謝野町防犯推進協議会委員、京都府警音楽隊、カラーガード隊、宮津警察署、平安騎馬隊、町民、他 計約200名

6. パレードの隊列

隊列順（基本4列縦隊）

- ① カラーガード隊
- ② 音楽隊
- ③ パレード参加者
- ④ パトカー

7. 広報・啓発

(1) 町民への広報

- ① 広報よさの 9月10日発行分
- ② FM告知放送、CATV文字放送及び町ホームページにより告知
- ③ 児童用チラシ のだがわこども園、石川保育所、山田保育所に配布

(2) 配布物品（パレード参加者による配布）

- ① 2WAY ぴかりんライト 200個
- ② カラーメッシュポーチ A6 100個

8. 服装等

警察官以外は私服に防犯腕章及びプラカード

Press Release

報道各社 御中



令和 5 年 9 月 2 9 日
与 謝 野 町

**1 2 3 号鉄道院蒸気機関車（加悦鉄道 2 号機関車）
生誕 1 5 0 年記念イベントを開催
～Happy 150th Birthday～**

NPO 法人加悦鐵道保存会（加悦鐵道資料館の指定管理者）が、日本の近代化を牽引した 1 2 3 号鐵道院蒸氣機關車（加悦鐵道 2 号機關車）生誕 1 5 0 年記念イベントを開催されます。イベント期間中は、展示や車両の特別公開などが実施されます。

詳細は次のとおりですので、ご都合がよろしければぜひ足をお運びください。

1. 日時

- 展示 令和 5 年 1 0 月 2 1 日（土）～1 2 月 2 4 日（日）
期間中の土曜日・日曜日・祝日の計 2 2 日間、午前 9 時～午後 5 時
- 特別公開 令和 5 年 1 1 月 1 0 日（金） 第 1 部 午前 1 0 時～1 1 時
第 2 部 午後 1 時～ 2 時
第 3 部 午後 3 時～ 4 時

2. 場所

加悦鐵道資料館（旧加悦鐵道加悦駅舎）

3. 内容

- 展示 外観や内部構造の紹介（パネルや模型による展示）
走行音や汽笛吹鳴音を聞くことができるコーナーの設置 など
- 特別公開 1 2 3 号鐵道院蒸氣機關車、ハブ 3、ハ 4 9 9 5 の車内を公開
参加費：1, 0 0 0 円
定 員：各部 1 0 人 ※要予約

4. 主催

NPO 法人加悦鐵道保存会（加悦鐵道資料館の指定管理者）

5. その他

イベントのお問い合わせ・ご予約は、NPO 法人加悦鐵道保存会まで
0 7 7 2 - 4 3 - 0 2 3 2（加悦鐵道資料館内）

※月曜日～金曜日および祝日を除く 午前 9 時～午後 5 時

Press Release

報道各社 御中



令和 5 年 9 月 2 9 日
与 謝 野 町

| 123号鉄道院蒸気機関車とは

世界で最初の機関車製造会社であるイギリスのロバート・スチーブンソン社で、1873年（明治6年）に製造されたタンク式機関車です。参考に、日本初の鉄道の開業は、1872年（明治5年）の新橋－横浜間です。

製造年に輸入され、官営鉄道（※）の大阪－神戸間の建設に使用された後、同区間の旅客列車として走行しました。その後、金沢、福井、富山、兵庫機関庫へ転属後、島根県の簸上鉄道（現在のJR木次線）を走りました。

製造から53年後の1926年（大正15年）、加悦鉄道開業に当たり、加悦鉄道が簸上鉄道から車両を譲り受け、1956年（昭和31年）のボイラーの水漏れで休止するまでの30年間、与謝野町で人や物を運ぶ鉄道として活躍しました。

※官営鉄道…戦前の日本で、鉄道に関する業務を管轄していた国家行政機関の一つ。

| 生誕150年記念イベントについて

123号鉄道院蒸気機関車の外観や内部構造の他、ロバート・スチーブンソン社を創立した親子の功績などについても知ることができます。また、123号鉄道院蒸気機関車の走行音や汽笛吹鳴音を聞くことができるコーナーもあります。ぜひ、この機会に、今年150歳の123号鉄道院蒸気機関車を間近でご覧になられてはいかがでしょうか。

< 123号鉄道院蒸気機関車と旧加悦鉄道加悦駅舎 >



< 123号鉄道院蒸気機関車製造銘板 >



担当課

産業観光課 観光振興係

担当：妹尾

電話：0772-43-9012

Press Release

報道各社 御中



令和 5 年 9 月 2 9 日
与 謝 野 町

第 1 2 回与謝野町蕪村顕彰与謝野町俳句大会 ～前投句応募者数／応募作品数をお知らせします～

令和 5 年 6 月 2 0 日（火）～8 月 1 9 日（土）の期間で募集しました標記俳句大会の応募者数および応募作品数をお知らせします。なお、応募作品は現在選者による選考中です。

1. 応募者数

8 1 6 名（前年度：8 1 8 名）

第十二回与謝野町
蕪村顕彰全国俳句大会

2. 応募作品数

①自由題の部 2 4 0 5 句（前年度：2 4 1 3 句）

②前書俳句の部 6 6 9 句（前年度：6 8 3 句）

※【①自由題の部】は一人あたり三句投句

【②前書俳句の部】は 2 0 字以内の前書付きの句を一人一句投句

①のみ、②のみ、または双方への応募が可能

3. 俳句大会の日時・場所・内容

(1) 日時 令和 5 年 1 1 月 2 6 日（日）午前 1 0 時 3 0 分～午後 3 時 3 0 分

(2) 場所 与謝野町立生涯学習センター知遊館（住所：与謝野町字岩滝 2 2 7 1 番地）

(3) 内容 優秀作品の表彰、講演会、当日句会

4. 大会趣旨

与謝蕪村の母親の故郷といわれる丹後・与謝野町。名句「夏河を越すうれしさよ手に草履」には「丹波の加悦といふ所にて」の前書があり、当地で詠まれたことがわかります。豊かな自然と歴史をいただく与謝野町から、丹後を訪れた文人たちが培ってきた俳句文化の振興と、与謝蕪村の顕彰を目的として、全国及び海外から広く俳句作品を募集・選考・表彰します。

問い合わせ先

与謝蕪村顕彰与謝野町俳句大会実行委員会事務局
（社会教育課内）

担当：竹下

電話：0 7 7 2 - 4 3 - 9 0 2 6

Press Release

報道各社 御中

令和 5 年 9 月 2 9 日
与 謝 野 町**国重要文化財「大風呂南 1 号墓出土品」を特別展示します
～「ガラス釧（くしろ）」を特別展示～**

与謝野町では、原丹後の弥生王墓「大風呂南 1 号墓」の多彩な副葬品の中から「ガラス釧（くしろ）」を次のとおり特別展示します。

1800年の時を超えた輝きをぜひご覧ください。

1. 展示期間・時間

令和 5 年 1 0 月 1 7 日（火）～ 1 1 月 1 9 日（日）

【休園日】毎週月曜日：1 0 月 2 3 日（月）、3 0 日（月）、1 1 月 6 日（月）、1 3 日（月）

2. 展示時間

午前 9 時～午後 5 時

3. 展示会場

与謝野町立古墳公園内はにわ資料館展示室（住所：与謝野町字明石 2 3 4 1 番地）

4. 入園料

一般 3 0 0 円、小中学生 1 5 0 円

**問い合わせ先**

社会教育課 文化財保護係

担当：加藤

電話：0 7 7 2 - 4 3 - 9 0 2 6

国重要文化財「京都府大風呂南1号墓出土品」特別展示

古代日本の幻の王権 「原丹後王国」

1800年の時を超えた輝き

「くしろガラス釧」特別公開



会期 令和5年

10月17日(火)~11月19日(日)

※休園日 : 10月23・30日、11月6・13日

会場 与謝野町立古墳公園はにわ資料館

入園料 一般 300円、小中学生 150円

〒629-2411 京都府与謝郡与謝野町字明石 2341 TEL0772-43-1992

Press Release

報道各社 御中

令和 5 年 9 月 29 日
与 謝 野 町**与謝野町戦没者追悼式を挙ります
～平和への祈りを共に～**

与謝野町では、先の大戦で亡くなられた与謝野町全ての戦没者に対して、心から追悼の誠をささげ、平和への誓いを新たにするため、与謝野町戦没者追悼式を挙りますのでお知らせします。

- 1. 日時** 令和5年10月25日（水）午前10時開式
- 2. 場所** 野田川わくぱる（与謝野町字四辻161番地）
- 3. 内容**
- （1）開式の辞
 - （2）国歌斉唱
 - （3）黙とう
 - （4）式辞 与謝野町長
 - （5）追悼の辞 京都府知事、与謝野町議会議長、遺族代表
 - （6）献花 来賓、ご参列の皆さま
 - （7）閉式の辞
- 4. その他** 一般の方も参列いただくことが可能です。

<昨年度の様子>

**問い合わせ先**

福祉課 社会福祉係

担当：藤井

電話：0772-43-9021